

Smlouva o dílo

uzavřená podle § 2586 a násl. zákona č. 89/2012 Sb., občanský zákoník, ve znění pozdějších předpisů

evidovaná pod číslem:

u objednatele: **ORŽP 9/2022**

u zhotovitele:*181 533*.....

1. Smluvní strany

Název: Město Šluknov
Sídlo: nám. Míru 1, 407 77 Šluknov
IČ: 00261688
DIČ: CZ00261688
Zastoupený: Mgr. Eva Džumanová, starostka města Šluknov
Bankovní spojení: ČSOB a.s. Varnsdorf
Číslo účtu: 108724561/0300
Adresa pro zasílání korespondence včetně daňových dokladů:
nám. Míru 1, 407 77 Šluknov
Telefon: 412 315 304
E-mail tel. mob: dzumanova@mesto-sluknov.cz, [redacted]
Pracovník pověřený jednáním ve věcech technických:
[redacted] vedoucí ORŽP MěÚ Šluknov
E-mail, tel. Mobil: [redacted]

(dále jen jako „Objednatel“)

Název: **SaM silnice a mosty Děčín a. s.**
Sídlo: **Oblouková 416/36, 405 02 Děčín I**
IČ: **25042751**
DIČ: **CZ25042751**
Zastoupený: **Ladislavem Kudrem, místopředsedou představenstva**
Bankovní spojení: **Komerční banka a. s., Česká spořitelna**
Číslo účtu : **2572560297/0100, 2654920227/0100, 345172/0800**
Telefon: **412 704 520**
E-mail tel. mob: samdecin@sam-dc.cz, [redacted]
Pracovník pověřený jednáním ve věcech smluvních plnění dodávek a předání prací:
E-mail, tel. Mobil: **Petr Podrazil, výkonný ředitel,**
podrazil@sam-dc.cz, mob.: [redacted]
Jindřich Švec, vedoucí odštěpného závodu 02
svec@sam-dc.cz, mob: [redacted]
a následně jmenovaný stavbyvedoucí

(dále jen jako „Zhotovitel“)

(Objednatel a Zhotovitel dále také společně jako „**Smluvní strany**“ a každý samostatně jako „**Smluvní strana**“)

2. Předmět smlouvy

1. Zhotovitel se touto smlouvou zavazuje provést na svůj náklad a nebezpečí pro Objednatele za podmínek níže uvedených dílo „**Oprava komunikací ve Šluknově v roce 2022**“ (dále

jen „Dílo“) a Objednatel se zavazuje řádně provedené Dílo převzít a zaplatit za něj Zhotoviteli cenu, která je sjednána v čl. 4 této Smlouvy.

2. Místo plnění: místní komunikace v Království - na p. p. č. 2988/1 a 2996 v k. ú. Království, v Císařském - 2821 v k. ú. Císařský, v ul. Riegrova – p. č. 2735 v k. ú. Císařský a v areálu zámeckého parku ve Šluknově - p. č. 173 v k. ú. Šluknov, vše v obci Šluknov.
3. Rozsah díla je obsahově a věcně vymezen v zadávací dokumentaci VŘ, popisu prací a položkovém výkazu výměr. Dílo je Zhotovitel plně povinen provést podle rozpočtu Objednatele.
4. Objednatel prohlašuje, že v souladu se zadáním zahrnul do předmětu díla veškeré dodávky a služby, které jsou v průvodní a technické zprávě, položkovém rozpočtu a zadávací dokumentaci obsaženy. V případě sporu mezi jednotlivými částmi a položkovým rozpočtem, má vždy průvodní a technická zpráva přednost před položkovým rozpočtem. V případě nejasností či neurčitosti si smluvní strany sjednají schůzku za účelem vyjasnění a stanovení objemu a druhu prací.
5. Veškeré vícepráce, změny, doplňky nebo rozšíření, musí být provedeny podle článku ustanovení 4 odst. 4. až 7. této smlouvy.
6. Bez písemného souhlasu Objednatele nesmí být použity jiné materiály a technologie, než jsou uvedeny v průvodní a technické zprávě. Současně se zhotovitel zavazuje a ručí za to, že při realizaci díla nepoužije žádný materiál, o kterém je v době užití známo, že je škodlivý a předloží ve smyslu zák. č. 22/1987 Sb. prohlášení o shodě výrobků s technickými předpisy a platnými technickými normami. Objednatel je dále povinen řídit se ujednáním vyplynulým z kontrolních dnů, které budou svolávány pro kontrolu provedených prací a stanovení pracovních postupů.

3. Termín plnění

1. Zahájení prací: **01.04.2022**
2. Ukončení prací: **20.06.2022**

4. Cena díla

1. Cena za dílo je dohodnuta jako cena pevná. Celková cena je uvedena včetně DPH. Cena obsahuje všechny nákladové složky (zejména materiál, mzdy, ostatní přímé náklady, odpisy techniky, provozní režie, správní režie, zařízení pracoviště, veškeré doklady o provedení stavby dle článku 10 odst. 2. rizika a vlivy během provádění díla apod.). Dohodnutá pevná cena je cenou nejvýše přípustnou, kterou je možné překročit jen za podmínek uvedených ve smlouvě o dílo.

2. Cena díla je ve smyslu ustanovení odst. 1. a 3 tohoto článku sjednána ve výši:

Cena bez DPH:..... 3.182.959,92 Kč

DPH 21 %: 668.422 Kč

Cena včetně DPH:.....3.851.381,92 Kč

(cena

slovy:

třimilionyosmsetpadesátjednatísíctřistaosmdesátkorunčeskýchdevadesátvahaléřů)

Tato cena je konečná, pokud se účastníci nedohodnou písemně jinak.

3. Uvedená cena může být změněna pouze v případech:

- a) rozšíření předmětu plnění, dohodnutého ve smlouvě. Změny musí být dohodnuty v dodatku ke smlouvě o dílo.
 - b) při posunu termínu skutečného dokončení díla z důvodu, které nejsou na straně zhotovitele.
4. Veškeré vícepráce, změny, doplňky nebo rozšíření, které si objednatel dodatečně objedná u zhotovitele, musí být ještě před jejich realizací vzájemně písemně odsouhlaseny v deníku víceprací, odpočtů a změn, včetně způsobu jejich provedení a ocenění.

5. Pro platnost víceprací či změn ovlivňujících cenu díla nestačí zapsání v stavebním deníku, ale je zapotřebí vždy dohoda smluvních stran ve formě písemného dodatku ke smlouvě. Dodatek musí být potvrzen oprávněnými zástupci smluvních stran.
6. Veškeré vícepráce, méněpráce, změny, doplňky nebo rozšíření budou oceňovány za použití cen uvedených v položkovém rozpočtu zpracovaným na kompletní předmět díla v rozsahu dle ustanovení článku 2 odst. 1 a 2 této smlouvy. Pokud se bude jednat o práce, které v tomto rozpočtu nejsou obsaženy, budou pro jejich ocenění použity smluvní ceny, jejichž podkladem budou obvyklé ceny používané ve stavebnictví stanovené dle aktuální cenové soustavy ÚRS.
7. Zhotovitel je povinen ocenit vícepráce podle cen použitých pro návrh ceny díla a předložit tento soupis objednateli k odsouhlasení formou dodatku ke smlouvě. Teprve po jeho odsouhlasení může být zahájena realizace těchto změn. Pokud zhotovitel nedodrží tento postup, má se za to, že práce a dodávky jím realizované byly v předmětu díla a v jeho ceně zahrnuty.

5. Platební podmínky, fakturace

1. V souladu s ustanovením § 21 zákona o DPH, ve znění pozdějších předpisů, sjednají smluvní strany dílčí plnění za provedené práce a dodávky. Dílčí plnění odsouhlasené objednatelem v soupisu skutečně provedených prací (zjišťovací protokoly) se považuje za samostatné zdanitelné plnění uskutečněné poslední den v měsíci. Zhotovitel, plátce DPH, vystaví na měsíční zdanitelné plnění dílčí fakturu, jejíž nedílnou součástí je soupis prací, odsouhlasených objednatelem.
2. Splatnost daňových dokladů se stanoví na 30 kalendářních dnů ode dne doručení. Objednatel není v prodlení, uhradí-li daňový doklad do 30 dnů po jejím obdržení. Za termín úhrady se považuje datum odúčtování částky z účtu objednatele.
3. Konečný daňový doklad musí obsahovat náležitosti uvedené v odstavci 7 a termín pozastávky. Dále pak rekapitulaci dílčích daňových dokladů v samostatné příloze.
4. Objednatel je oprávněn daňový doklad vrátit, bude-li obsahovat nesprávné údaje. V tom případě se hledí na daňový doklad jako na nedoručený.
5. Podkladem pro úhradu smluvní ceny dodaného díla je faktura, která bude mít náležitosti daňového dokladu dle § 28 zákona č. 235/2004 Sb., o dani z přidané hodnoty, ve znění pozdějších předpisů (dále jen „faktura“)
6. Kromě náležitostí stanovených platnými právními předpisy pro daňový doklad je druhá smluvní strana povinna uvést ve faktuře i tyto údaje:
 - a) číslo a datum vystavení faktury
 - b) číslo smlouvy a datum jejího uzavření
 - c) předmět smlouvy, jeho přesnou specifikaci (nestačí odkaz na číslo smlouvy)
 - d) označení banky a číslo účtu, na který musí být zapláceno
 - e) lhůta splatnosti faktury
 - f) označení osoby, která fakturu vyhotovila, včetně jejího podpisu a kontaktního telefonu
 - g) IČ a DIČ objednatele a zhotovitele, jejich přesné názvy a sídlo
 - h) soupis provedených prací včetně zjišťovacího protokolu - položkového výkazu výměr.
7. V případě prodlení zhotovování díla oproti termínům stanoveným v čl. 3 této Smlouvy není Objednatel povinen dílčí fakturu zaplatit dříve, než mu zhotovitel prokáže, že příslušnou část Díla již zhotovil.
8. V případě, že příslušná část Díla není provedena v souladu s průvodní a technickou zprávou a položkovým rozpočtem, není objednatel povinen dílčí fakturu zaplatit dříve, než mu zhotovitel prokáže, že příslušná část díla je provedena řádně v souladu s průvodní a technickou zprávou a položkovým rozpočtem a veškeré vady odstraněny.

6. Stavební deník

1. Zhotovitel je povinen vést ode dne převzetí staveniště o pracích, které provádí, stavební deník, do kterého je povinen zapisovat všechny skutečnosti rozhodné pro plnění smlouvy. Zejména je povinen zapisovat údaje o časovém postupu prací, jejich jakosti, zdůvodnění odchylek prováděných prací od projektové dokumentace apod. Povinnost vést stavební deník končí předáním a převzetím díla.
2. Ve stavebním deníku musí být uvedeno mimo jiné:
 - název, sídlo, IČ, DIČ zhotovitele
 - název, sídlo, RČ objednatele
 - název, sídlo, IČ (příp. DIČ) zpracovatele PD
 - seznam dokumentace stavby včetně veškerých změn a doplňků
 - seznam dokladů a úředních opatření týkající se stavby
3. Veškeré listy stavebního deníku musí být očíslovány. Je zakázáno zápisy ve stavebním deníku přepisovat, škrtnat, a nelze též z něj vytrhávat jednotlivé stránky.
4. Stavební deník bude po celou pracovní dobu přístupný pro objednatele.
5. Zápisy ve stavebním deníku se nepovažují za změnu smlouvy, ale slouží jako případný podklad pro vypracování doplňků a změn smlouvy.
6. Zhotovitel i objednatel jsou povinni sledovat obsah stavebního deníku a k zápisům připojovat svá stanoviska. Nepřipojí-li některá ze smluvních stran své stanovisko k zápisům druhé strany do 3 pracovních dnů, má se za to, že s obsahem zápisu souhlasí. Toto ujednání se nevztahuje na odsouhlasení nových prací, víceprací či změn předmětu díla, u nichž bude nutná dohoda smluvních stran o ceně.
7. Zhotovitel je povinen do stavebního deníku učinit mimo jiné zápis o termínech zkoušek a kontrol a dalších skutečnostech podle článku 8 odst. 1 shora a tuto skutečnost písemně oznámit objednateli. Totéž platí při dokončení díla.
8. Stavební deník má náležitosti uvedené v metodickém pokynu "Stavební deník jeho skladba a vedení" vydaném Českým svazem stavebních inženýrů v září 1996. Text tohoto pokynu je pro smluvní strany závazný.

7. Staveniště

1. Objednatel předá zhotoviteli staveniště nejpozději 2 dny před zahájením prací. O jeho předání a převzetí vyhotoví smluvní strany zápis.
2. Staveništěm se rozumí prostor určený pro realizaci tohoto Díla specifikovaný v čl. 2. Pokud bude zhotovitel pro realizaci díla potřebovat prostor větší, zajistí si jej na vlastní náklady.
3. Zhotovitel je povinen udržovat na převzatém staveništi pořádek a čistotu a je povinen odstraňovat odpady a nečistoty vzniklé jeho pracemi. Poruší-li tuto povinnost a přes upozornění oprávněného zástupce objednatele nepořádek do pěti pracovních dnů neodstraní, je objednatel oprávněn zajistit pořádek na náklady zhotovitele. Náklady vynaložené objednatelem na zajištění pořádku na převzatém staveništi a v důsledku tohoto znečištění pravomocně uložené sankce objednateli, je objednatel oprávněn započíst proti fakturované ceně díla, účtovanou dílčí nebo konečnou fakturou.
4. Zhotovitel je odpovědný za řádné uložení a zabezpečení materiálů, strojů a zařízení v prostoru staveniště. Objednatel nepřebírá odpovědnost za jejich případné ztráty nebo odcizení. Za ztrátu, poškození či odcizení materiálu, strojů, zařízení či jakýchkoli jiných věcí souvisejících s provedením díla neodpovídá objednatel, ale zhotovitel, pokud takové poškození či odcizení neučinil výlučně objednatel.
5. Nejpozději do pěti pracovních dnů po odevzdání a převzetí díla je zhotovitel povinen vyklidit pracoviště.
6. Pokud dojde činností zhotovitele ke znečištění nebo poškození staveb, komunikací, zavazuje se zhotovitel, že je uvede do původního stavu na své náklady, a to bez zbytečného odkladu. Pokud tak neučiní je objednatel oprávněn odstranit nečistoty a

poškození na náklady zhotovitele. Náklady vynaložené objednatelem na odstranění znečištění nebo poškození staveb, komunikací a v důsledku tohoto znečištění pravomocně uložené sankce objednateli, je objednatel oprávněn započíst proti fakturované ceně díla, účtovanou dílčí nebo konečnou fakturou.

7. Pracovní doba pro účely této smlouvy je od 7:00 do 17:00 hod každý všední den, nedohodnou-li obě strany jiné.

8. Provádění díla

1. Zhotovitel je povinen prokazatelně vyzvat objednatele, zápisem do stavebního deníku 3 dny před plánovaným termínem kontroly nebo zkoušky, ke kontrole a prověření prací, které v dalším postupu budou zakryty nebo se stanou nepřístupnými. Objednatel a stavební dozor objednatele si může zápisem ve stavebním deníku předem vymínit přítomnost svého zástupce při dokončení jednotlivých částí díla. Neučiní-li tak, je povinen na žádost objednatele odkrýt práce, které byly zakryty, které se staly nepřístupnými nebo provést příslušnou zkoušku na svůj náklad. V takovém případě až do takového provedení nemůže část díla, v jejímž rámci měla být taková zkouška či kontrola provedena, platit za ukončenou. Pokud se zástupce objednatele nebo dozor investora ke kontrole či převzetí bez vážného důvodu a omluvy nedostaví, platí část díla za zkontrolovanou či převzatou zápisem o této skutečnosti do stavebního deníku. Pokud bude Zhotovitel trvat na provedení zkoušky či kontroly, o jejímž konání nebyl objednatel včas a řádně vyrozuměn, zvýšené náklady s jejich provedením za přítomnosti zástupce objednatele nese zhotovitel. Provedení kontroly bude dokladováno zápisem do stavebního deníku nebo samostatným protokolem. Lhůta pro oznámení začíná běžet dnem následujícím po provedení zápisu.
2. Veškeré odborné práce musí vykonávat pracovníci zhotovitele mající příslušnou kvalifikaci. Doklad o kvalifikaci pracovníků je zhotovitel povinen na požádání objednatele doložit.
3. Zhotovitel je povinen při realizaci díla dodržovat veškeré ON, ČSN a bezpečnostní předpisy, veškeré zákony a jejich prováděcí vyhlášky, které se týkají jeho činnosti, bezpečnosti práce, požární ochrany a ochrany životního prostředí. Pokud porušením těchto předpisů vznikne jakákoliv škoda, nese veškeré náklady zhotovitel.
4. Zhotovitel na sebe přejímá odpovědnost za škody způsobené na zhotoveném díle po celou dobu výstavby, to znamená do převzetí díla objednatelem, stejně tak za škody způsobené stavební činností třetí osobě (např. škody způsobené na infrastruktuře, pozemcích jiných vlastníků apod.). Zhotovitel se zavazuje tyto škody neprodleně odstranit.
5. Zhotovitel je povinen zajistit bezpečnost díla, a to buď jeho střežením, pojištěním nebo jiným adekvátním způsobem. Nebezpečí škody na zhotovovaném díle nese od předání staveniště do převzetí díla zhotovitel.
6. Zhotovitel se zavazuje hospodařit s odpady v souladu se zákonem o odpadech a o změně některých dalších zákonů. Při porušení této povinnosti odpovídá zhotovitel za způsobenou škodu, kterou je objednatel oprávněn započíst oproti fakturované ceně díla, účtovanou dílčí nebo konečnou fakturou.
7. Objednatel si vyhrazuje právo v případě sporu či jiné oprávněné potřeby k prověření jakosti díla nechat si zhotovit znalecký posudek. V případě, že jeho výsledek ukáže oprávněnost pochyb či námitek objednatele, náklady na jeho vyhotovení půjdou k tíži zhotovitele.
8. Umístění reklamy zhotovitele na staveništi podléhá schválení objednatele.
9. Při realizaci díla bude zhotovitel spolupracovat a předávat provedené dílo oprávněnému zaměstnanci objednatele. Při realizaci a předávání díla budou striktně kontrolovány použité materiály tak, aby byly dodrženy podmínky dané položkovým rozpočtem. Pokud nebudou dodrženy tyto podmínky, nebude dílo nebo část díla převzata.
10. Zhotovitel prohlašuje, že neumožní výkon nelegální práce v souladu s § 141a zákona č. 435/2004 Sb. zákon o zaměstnanosti v platném znění.
11. Zhotovitel má povinnost zajistit přítomnost stavbyvedoucího stavby dle doloženého dokladu při výběrovém řízení. Pokud není možné zajistit výkon tohoto pracovníka, předloží

zhotovitel návrh na jeho zástup, či výměnu bezodkladně zadavateli. Jeho nepřítomnost při provádění stavby má stejný sankční dopad, jako nepřístupnost stavebního deníku na stavbě.

9. Bezpečnost práce

1. Zhotovitel v plné míře zodpovídá za bezpečnost práce a ochranu zdraví všech osob v prostoru staveniště během realizace díla. Po celou dobu provádění díla zajistí zhotovitel bezpečnost zdraví a provozu zejména dodržováním předpisů BOZ a PO na pracovišti a odpovídá za škody vzniklé jejich porušením jemu, objednateli nebo třetím osobám. Zhotovitel zabezpečí vybavení pracovníků ochrannými pracovními pomůckami. Dále se zhotovitel zavazuje dodržovat hygienické předpisy. Povinnosti a úkoly na úseku BOZP, vyplývající z platných právních předpisů, zajišťuje zhotovitel na vlastní náklady a odpovědnost.
2. Zhotovitel je povinen dodržovat veškeré platné předpisy na úseku bezpečnosti práce, ochrany zdraví a předpisy o požární ochraně a prevenci, a to zejména:
 - podle zákona č. 262/2006 Sb., Zákoník práce, v platném znění
 - Vyhl. ČÚBP č. 601/2006 Sb., O bezpečnosti práce a technických zařízení při stavebních pracích
 - Zák. ČNR č.133/1985 Sb., O požární ochraně v platném znění
 - Vyhl. Ministerstva vnitra č. 246/2001 Sb., kterou se provádí některá ustanovení požárního zákona ČNR č.133/1985 Sb. v platném znění
 - Vyhl. ČÚBP a ČBÚ 498/2001 Sb., O evidenci a registraci pracovních úrazů a o hlášení provozních nehod (havárií) a poruch technického zařízení v platném znění
 - je povinen respektovat veškerá bezpečnostní pravidla, vydaná objednatelem. Zajištění prostředků bezpečnosti a ochrany zdraví při práci a požární ochrany je výlučně povinností zhotovitele
3. Za porušení povinností zhotovitele ve smyslu předchozího odstavce se považují zejména požití alkoholických nápojů nebo jiné návykové látky na pracovišti, popř. odmítnutí dechové zkoušky. Toto porušení bude sankcionováno částkou 5.000 Kč a to za každé jednotlivé porušení.
4. Pokud dojde pracovníkem nebo pracovníky zhotovitele k požití alkoholických nápojů nebo jiné návykové látky na staveništi, je povinen stavbyvedoucí zhotovitele dotyčného pracovníka okamžitě ze stavby odvolat. Pro případ jeho nepřítomnosti má toto právo hlavní stavbyvedoucí nebo zástupce objednatele. Odvolaný pracovník musí být nahrazen nejpozději do 24 hodin pracovníkem jiným. Pracovníci zhotovitele jsou povinni podrobit se na žádost objednatele dechové zkoušce na přítomnost alkoholických nápojů nebo jiné návykové látky za účasti oprávněného zástupce zhotovitele. V případě, že se pracovník zhotovitele odmítne podrobit takovéto zkoušce, má se za to, že byl pod vlivem alkoholického nápoje či jiné návykové látky.

10. Předání díla

1. Zhotovitel je povinen písemně oznámit objednateli nejpozději 10 dnů předem, kdy bude dílo připraveno k předání. Předání díla se řídí ustanoveními občanského zákoníku, není-li ve smlouvě dohodnuto jinak. Zhotovitel předá zhotovené dílo či jeho dílčí část a objednatel převezme formou zápisu o předání a převzetí zhotoveného díla. Nedostaví-li se objednatel k převzetí řádně dokončeného díla, má se za to, že dílo bylo zhotovitelem řádně předáno a objednatelem řádně převzato.
2. Zhotovitel je povinen připravit a doložit u předání díla nebo jeho části:
 - doklady o likvidaci odpadů vzniklých při realizaci Díla
 - seznam osob s uvedením jejich adres a telefonních čísel, u kterých bude možné nahlásit reklamovanou vadu

- stavební deník (případně deníky)

Bez těchto dokladů nelze považovat dílo za dokončené a schopné předání.

3. Dílo je považováno za ukončené po ukončení všech prací uvedených v této smlouvě, pokud jsou ukončeny řádně a včas a zhotovitel předal objednateli potřebné doklady. Pokud jsou v této smlouvě použity termíny ukončení díla nebo den předání, rozumí se tím den, ve kterém dojde k podpisu předávacího protokolu.
4. Zhotovitel splní svůj závazek provést dílo jeho řádným dokončením, úspěšným provedením zkoušek a protokolárním předáním díla objednateli. Dílo bude předáno bez vad a nedodělků.
5. Nejpozději při předání díla předá zhotovitel objednateli doklad o zajištění likvidace odpadu vzniklého stavebními pracemi v souladu se zákonem.
6. Předání a převzetí díla se uskuteční na základě písemného zápisu podepsaného oprávněnými zástupci smluvních stran. Vady a nedodělky shledané objednatelem při předání díla a zapsané do protokolu, jsou důvodem pro nepřevzetí díla.
7. Zhotovitel odpovídá za kvalitu a úplnost díla. Kvalita díla musí odpovídat požadavkům objednatele uvedeným zejména v prováděcím projektu a v přílohách této smlouvy. Zhotovitel zaručuje objednateli provedení díla a jeho jednotlivých částí v souladu s veškerými platnými právními, bezpečnostními, hygienickými a technologickými předpisy a normami platnými na území České republiky, a dále zhotovitel zaručuje možnost používání tohoto díla v souladu s těmito předpisy a touto smlouvou na území České republiky.

11. Přechod vlastnických práv

1. Staveniště na pozemcích příslušných k prostoru, kde je Dílo realizováno, má zhotovitel po dobu provádění Díla v bezplatném užívání, toto je pravo třetích osob řádnému a nerušenému provádění díla bránících, s výjimkou práv majitelů a správců podzemních sítí.
2. Nebezpečí škod na zhotovovaném díle nese zhotovitel od zahájení prací až do jeho řádného předání a převzetí objednatelem.
3. Objednatel se stává vlastníkem díla nebo jeho části vždy po zaplacení dílčí faktury příslušné části. Objednatel se zavazuje, že nepřeneše vlastnické právo ke zhotovenému dílu na třetí osobu před podpisem protokolu o předání a převzetí stavby.

12. Záruka

1. Záruční doba na předané a převzaté práce dle návrhu zhotovitele činí **60 měsíců**. Záruční doba počíná běžet dnem předání díla objednateli.
2. Objednatel je povinen vady vzniklé v záruční době písemně (poštou popř. emailem) reklamovat u zhotovitele bez zbytečného odkladu po jejich zjištění. V reklamaci budou vady popsány a uvedeno jak se projevují. Dále v reklamaci může objednatel uvést své požadavky, jakým způsobem požaduje vadu odstranit nebo zda požaduje finanční náhradu. Dále objednatel navrhne termín schůzky k projednání reklamace a kontaktní osobu, se kterou bude reklamace projednána.
3. Zhotovitel je povinen odstranit veškeré vady, které se objeví v průběhu záruční doby, nejpozději do 14-ti dnů po obdržení reklamace, pokud se s objednatelem nedohodne na jiné lhůtě. V případě, že se jedná o havárii, která znemožňuje užívání Díla, je zhotovitel povinen tuto vadu odstranit do 48 hodin.
4. Reklamaci lze uplatnit do posledního dne záruční lhůty, přičemž i reklamace odeslaná objednatelem v poslední den záruční lhůty se považuje za včas uplatněnou.
5. Nezhájí-li zhotovitel práce vedoucí k odstranění vady do 5 dnů po obdržení reklamace objednatele, je objednatel oprávněn pověřit odstraněním vady třetí osobu. Veškeré takto vzniklé náklady uhradí objednateli zhotovitel.

6. Záruční doba neběží po dobu, po kterou probíhá řízení o reklamaci, tj. ode dne uplatnění reklamace do dne vyřízení reklamace zhotovitelem. Dnem vyřízení reklamace je den, kdy objednatel potvrdil vyřízení reklamace. O tuto dobu se záruční doba prodlužuje.
7. V případě, že vady na díle způsobené zhotovitelem budou příčinou vad vzniklých na jiných částech díla, má objednatel právo přeučtovat zhotoviteli veškeré náklady související s jejich odstraněním.

13. Změna smlouvy

1. Tuto smlouvu lze měnit pouze písemným, oboustranně potvrzeným ujednáním, výslovně nazvaným „Dodatek ke smlouvě“. Jiné zápisy, protokoly apod. se za změnu smlouvy nepovažují.
2. Nastanou-li u některé ze stran skutečnosti bránící řádnému plnění této smlouvy, je povinna to ihned bez zbytečného odkladu oznámit druhé straně a vyvolat jednání zástupců oprávněných k podpisu smlouvy.
3. Chce-li některá ze stran od této smlouvy odstoupit na základě ujednání z této smlouvy vyplývajících, je povinna svoje odstoupení písemně oznámit druhé straně s uvedením termínu, ke kterému od smlouvy odstupuje. V odstoupení musí být dále uveden důvod, pro který strana od smlouvy odstupuje a přesná citace toho bodu smlouvy, který ji k takovému kroku opravňuje. Bez těchto náležitostí nelze odstoupení navrhnout.

14. Smluvní pokuty

1. V případě nesplnění termínu proplacení daňových a nedaňových dokladů z důvodů na straně objednatele, sjednává se smluvní úrok ve výši 0,05 % z ceny fakturované částky za každý i započatý kalendářní den prodlení.
2. Pokud zhotovitel bude v prodlení s předáním díla je povinen zaplatit objednateli smluvní pokutu **ve výši 3.000 Kč** za každý i započatý kalendářní den prodlení.
3. Jestliže zhotovitel oznámí objednateli, že je dílo připraveno k předání a při převjímacím řízení zjistí, že dílo není podle podmínek smlouvy ukončeno nebo připraveno k předání, je zhotovitel povinen zaplatit objednateli veškeré náklady s tím vzniklé nebo smluvní pokutu ve výši 30.000 Kč. Objednatel si zvolí, který způsob uplatní.
4. Převezme-li objednatel dodávku s drobnými vadami, které nebrání užívání, má objednatel právo na dodatečné bezplatné odstranění vady v termínu uvedeném v zápise o předání a převzetí. Jestliže tak zhotovitel v tomto termínu neučiní a to ani 15 dní po uplynutí tohoto termínu, je objednatel oprávněn dát vady na náklady zhotovitele odstranit a současně je zhotovitel povinen zaplatit objednateli smluvní pokutu 5.000 Kč za každý i započatý kalendářní den prodlení s odstraněním až do dne, kdy vady budou odstraněny. Objednatel vynaložené náklady na odstranění vad je objednatel oprávněn započíst proti fakturované ceně díla.
5. Za nesplnění termínu vyklizení staveniště dle ustanovení článku 7 odst. 5 této smlouvy je zhotovitel povinen zaplatit objednateli smluvní pokutu ve výši 1.000 Kč za každý i započatý kalendářní den prodlení.
6. Za nesplnění dohodnutého termínu pro odstranění skrytých vad díla v záruční době je zhotovitel povinen zaplatit objednateli smluvní pokutu ve výši 1.000 Kč za každý i započatý kalendářní den prodlení.
7. Za prodlení s nástupem k vyřizování reklamovaných vad je zhotovitel povinen zaplatit objednateli smluvní pokutu ve výši 500 Kč za každý i započatý kalendářní den prodlení.
8. V případě, že nebude stavební deník přístupný v pracovní době na stavbě nebo došlo v něm k zakázaným úpravám podle čl. 6. odst. 3, nebo schválený odpovědný stavbyvedoucí (bez omluvy), je zhotovitel povinen zaplatit objednateli jednorázovou smluvní pokutu 1.000 Kč za každý zjištěný případ.

9. Zhotovitel je povinen zaplatit objednateli poplatky, sankce, škody a vzniklé vícenáklady, které byl objednatel povinen zaplatit z důvodu nedodržení podmínek pravomocných rozhodnutí nebo závazných vyjádření orgánů státní správy ze strany zhotovitele.
10. Povinnost zaplatit jednotlivé dohodnuté smluvní pokuty nemá vliv na povinnost náhrady způsobených škod. Je proto možný souběh úhrady pokuty i vzniklé škody.
12. Všechny smluvní pokuty podle této smlouvy je objednatel oprávněn započítávat proti fakturované ceně díla, účtovanou dílčí nebo konečnou fakturou.

15. Jiná ujednání

1. Zhotovitel prohlašuje, že je schopen zajistit dílo jako celek a že zajistí dodržování POV (plán organizace výstavby).
2. Zhotovitel prohlašuje, že nemá žádné daňové nedoplatky vůči příslušnému finančnímu úřadu, nemá závazky na pojistném vůči příslušné správě sociálního zabezpečení a příslušné zdravotní pojišťovně. Pokud se prokáže, že toto prohlášení je nepravdivé nebo se prokáže, že po dobu účinnosti této smlouvy dojde k vzniku takových závazků na straně zhotovitele, má objednatel právo odstoupit od smlouvy.
3. Zhotovitel prohlašuje, že se důkladně a podrobně seznámil s rozsahem a povahou díla a že mu jsou známy technické, kvalitativní a specifické podmínky, za nichž se bude dílo realizovat.
4. Ve věcech souvisejících s realizací díla pověřily k jednání smluvní strany tyto svoje zástupce:

za objednatele - ve věcech technických:

██████████ vedoucí ORŽP MěÚ Šluknov

██████████ pracovník ORŽP MěÚ Šluknov

██████████ pracovník ORŽP MěÚ Šluknov

za zhotovitele - ve věcech technických: Jindřich Švec, vedoucí odštěpného závodu 02,

tel: ██████████

a následně jmenovaný stavbyvedoucí

5. Zhotovitel si zabezpečí po dobu provádění díla všechny potřebné zdroje energie a vody sám, k čemuž mu na požádání poskytne objednatel potřebnou součinnost, a zajistí si řádné ukládání a zabezpečení materiálu, surovin, strojů a strojních zařízení.
6. Ohrozí-li nebo zmaří-li zhotovitel realizaci díla nebo podstatným způsobem poruší tuto smlouvu, má objednatel právo od této smlouvy odstoupit. Odstoupení od smlouvy nemá vliv na povinnost zaplatit smluvní pokutu. Mezi důvody, pro něž lze od smlouvy odstoupit patří zejména:
 - a) opakované nebo zvláště hrubé porušení provozních podmínek pracoviště
 - b) opakované nebo zvláště hrubé porušení podmínek jakosti díla
7. Pokud činností zhotovitele dojde ke způsobení škody objednateli nebo jiným subjektům z důvodu neplnění podmínek této smlouvy o dílo, zákona, ČSN či jiných norem a předpisů, je zhotovitel povinen bez zbytečného odkladu škodu odstranit, není-li to možné, pak finančně uhradit. Veškeré náklady s tím spojené nese zhotovitel.
8. Zhotovitel na své náklady zajistí zařízení staveniště, zábor veřejného prostranství, odstraňování odpadů a nečistot, vzniklých prováděním díla, a to i na veřejných komunikacích, střežení staveniště a zabezpečení díla proti vniknutí nepovolaných osob. Objednatel má právo kdykoli přístup na stavbu. Objednatel je oprávněn k soustavné kontrole provádění díla.
9. Zhotovitel prohlašuje, že neumožní výkon nelegální práce v souladu s § 141a zákona č. 435/2004 Sb. zákon o zaměstnanosti v platném znění.

16. Závěrečná ustanovení

1. Obě strany prohlašují, že došlo k dohodě o celém obsahu této smlouvy.
2. Tato smlouva je vyhotovena ve 4 stejnopisech, z nichž dva obdrží objednatel a dva zhotovitel.
3. Strany se dohodly, že obchodním soudem příslušným pro řešení sporů z této smlouvy vzniklých je příslušný soud v Děčíně.
4. Práva a povinnosti smluvních stran v této smlouvě výslovně neupravená se řídí příslušnými ustanoveními občanského zákoníku a předpisy s tím souvisejícími.
5. Smluvní strany se zavazují udržovat veškeré informace zjištěné při plnění této smlouvy v tajnosti a nezveřejňovat je ve vztahu k třetím osobám.
6. Tato smlouva byla schválena na 94. schůzi Rady města dne usnesením č. 13/94R/2022.

Přílohy:

Příloha č. 1 Popis prací

Příloha č. 2 Položkový výkaz výměr

Ve Šluknově dne:

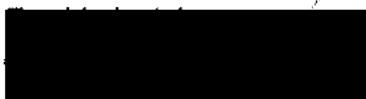

Mgr. Eva Džumanová
Starostka města Šluknov

V Děčíně dne: - 8 -03- 2022

Za zhotovitele:



Ladislav Kudr
místopředseda p
SaM silnice a mosty Děčín a. s.

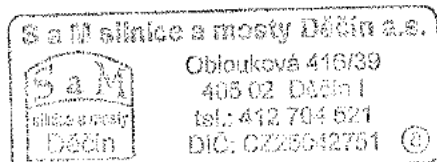

Popis prací v rámci akce „Oprava komunikací ve Šluknově v roce 2022“

Lokalita č. 1 – Císařský – ul. Riegrova – frézování stávajícího živичného krytu, odvoz vybouraného asfaltu na deponii investora (na skládku bude odvezen jen ručně vybouraný zápich) výšková úprava poklopů, vyrovnaní stávajícího povrchu asfaltobetonovou směsí, pokládka obrusné vrstvy, dosypání krajnic po obou stranách, napojení na přilehlé komunikace a sjezdy



Lokalita č. 2 – Království – propojka na Valdek – očištění stávajícího povrchu, srovnání stávajícího povrchu AB směsí včetně nově provedených (jiným zhotovitelem) štěrkových výhyben, pokládka obrusné vrstvy, dosypání krajnic po obou stranách, napojení na přiléhající komunikace

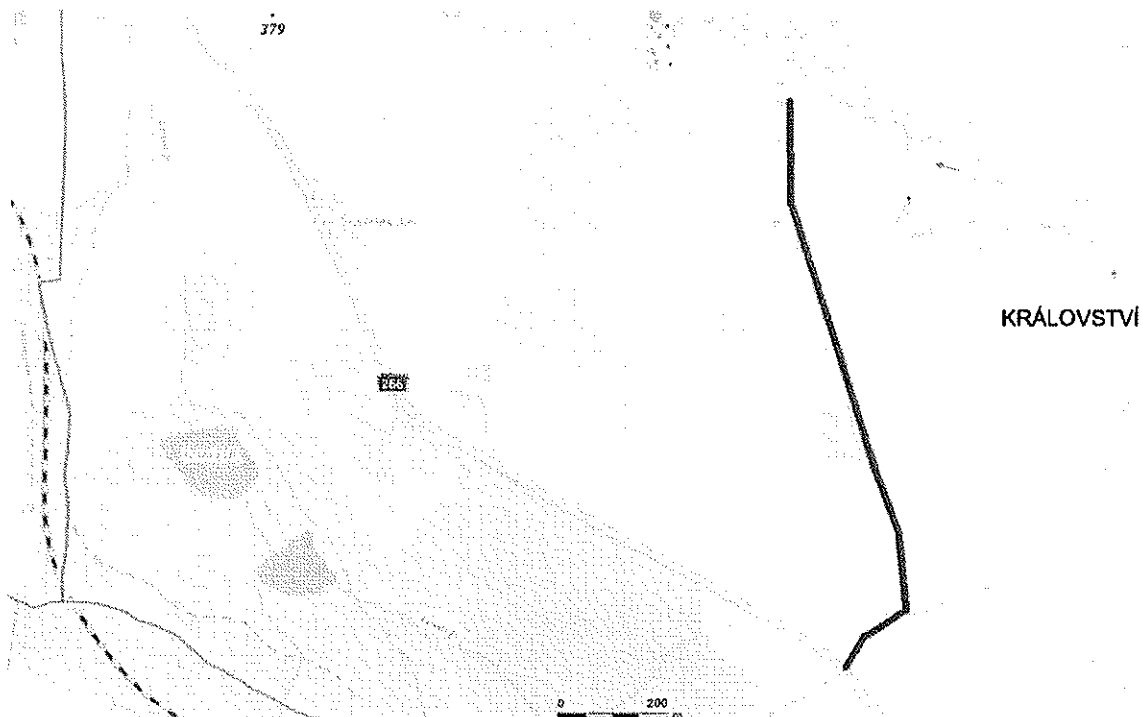

Lokalita č. 3 – Císařský – propojka Riegrova/Husova – srovnání a zhutnění stávajícího štěrkového povrchu (stržení nerovností bude provedeno v předstihu jiným zhotovitelem), infiltrační postřik, pokládka podkladní vrstvy, výšková úprava poklopů, pokládka obrusné vrstvy, dosypání krajnic po obou stranách, napojení na přilehlé komunikace a sjezdy

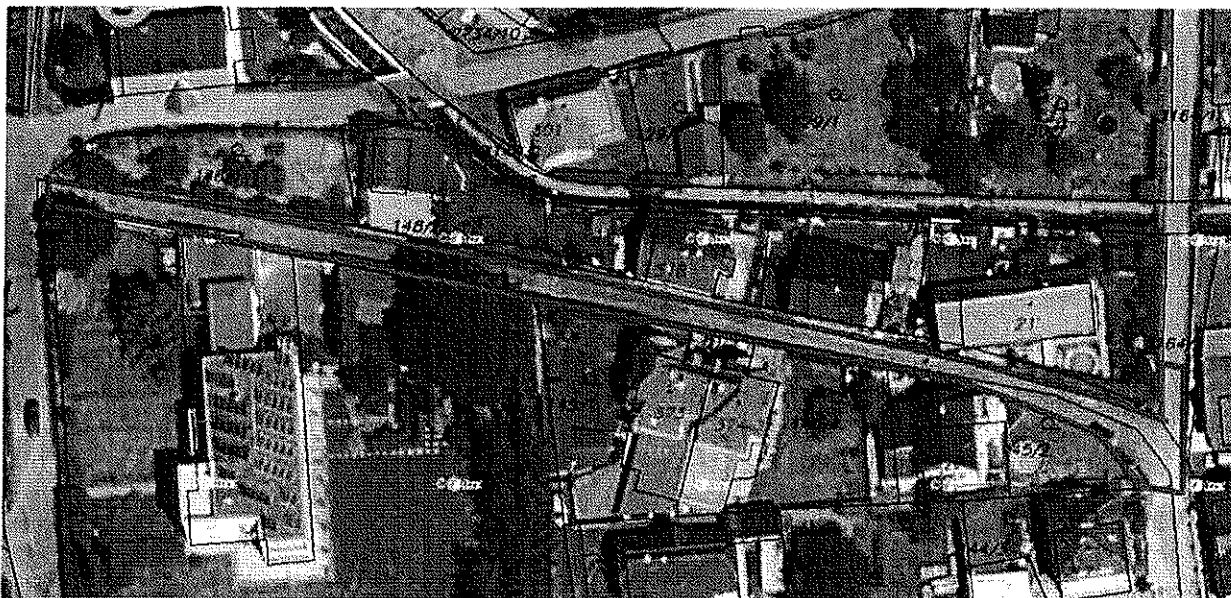

Lokalita č. 4 – Šluknov – zámecký park – středová cesta viz zákres

- Odstranění stávajícího mlatového povrchu ve vyznačeném úseku v tl. 250mm
- Odstranění jedné strany dlážděné obruby z kamene
- Rozšíření chodníku na 2,5m (bez obrub) - výkop pro podkladní vrstvy
- Rýhy pro odvodnění podkladních vrstev s vyústěním do terénu a výplní ze štěrku.
Budou v úrovni dna kufru pro chodník s vyspádováním a vyústěním do volného terénu v |
- Zřízení podkladních vrstev v rozšíření a na stávající podklad
- Nový krajník z dlažby do betonu s využitím původního očištěného kamene (50%)
- Dlažba z odseků do lože z kameniva
- Úprava terénu podél krajníku
- překrytí odvodňovacích žebor zeminou a osetí

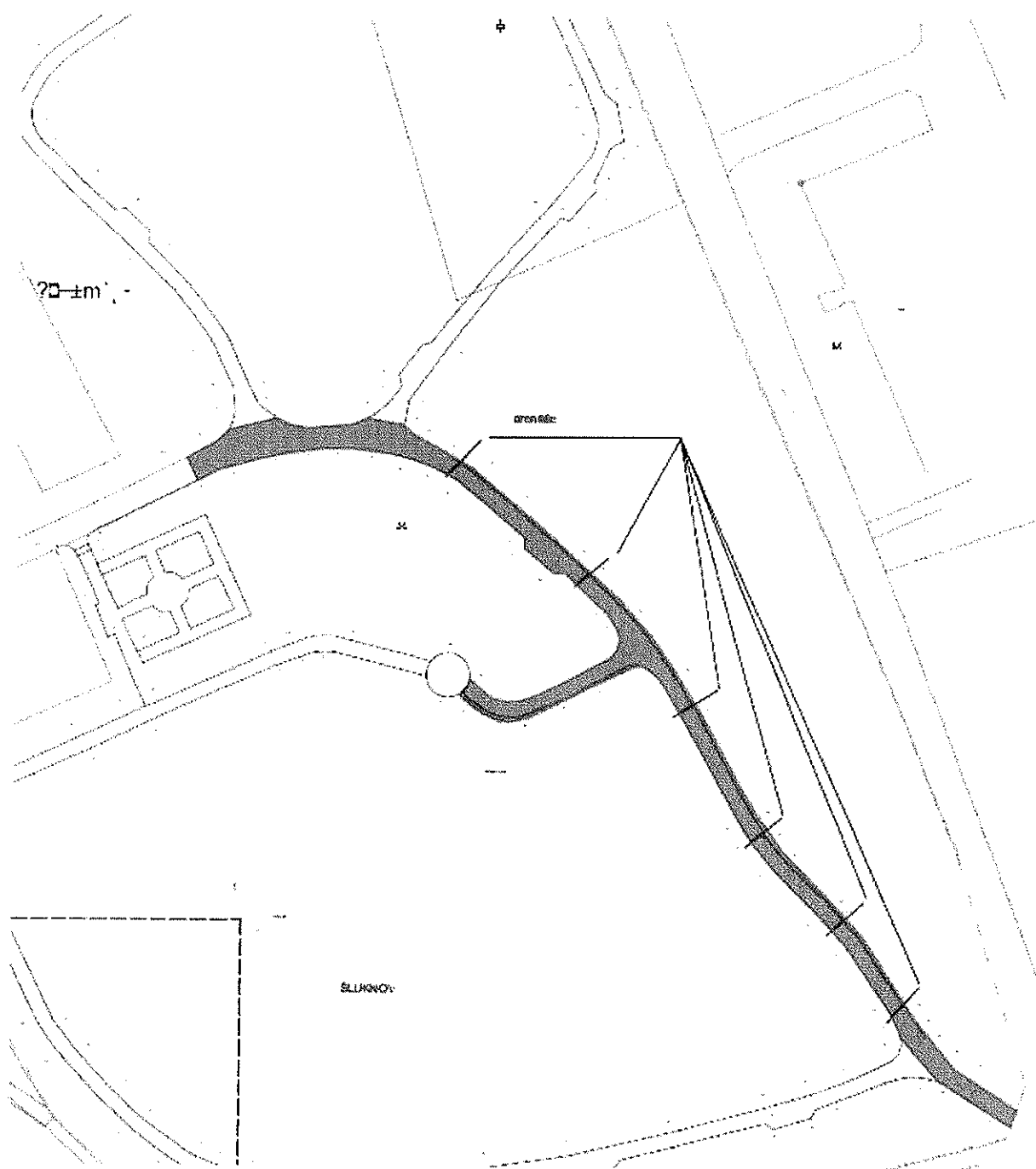

Lokalita č. 1 - ul. Riegrova

Pořadí	Kód	Název	Množství m.j.	M.j.	Odbyt jedn. orig.	Odbyt celk.
001	919735112r	Řezání stávajícího živичného krytu tl do 100 mm s vybouráním - napojení zápičhu	51,0	M2	285,00 Kč	14 535,00 Kč
002	113154333	Frézování živичného krytu tl do 50 mm pruh š 2 m pl do 10 000 m2 bez překážek v trase	560,0	M2	40,00 Kč	22 400,00 Kč
003	997013501	Odvoz asfaltobetonu a vybouraných hmot na skládku nebo meziskládku do 1 km se složením	80,1	T	165,00 Kč	13 213,20 Kč
004	997013509	Příplatek k odvozu asfaltobetonu a vybouraných hmot na skládku ZKD 1 km přes 1 km	329,0	T	20,00 Kč	6 580,00 Kč
005	171201211	Poplatek za uložení asfaltobetonu na skládce (skládkovné)	13,3	T	220,00 Kč	2 926,00 Kč
006	938909311	Čištění vozovek metením strojně podkladu nebo krytu betonového nebo živичného	560,0	M2	10,00 Kč	5 600,00 Kč
007	752656588	Výšková úprava uliční vpusť do 200 mm	1,0	KUS	2 000,00 Kč	2 000,00 Kč
008	899334444	Výšková úprava vodovodního poklopku do 200 mm	4,0	KUS	1 300,00 Kč	5 200,00 Kč
009	899338888	Výšková úprava kanalizačního poklopku do 200mm	2,0	KUS	1 700,00 Kč	3 400,00 Kč
011	573211111	Postřik živичný spojovací z asfaltu v množství 0,60 kg/m2	560,0	M2	17,00 Kč	9 520,00 Kč
012	572131111r	Vyrovnání povrchu krytů živичnou směsí ACO 11 tl do 20 mm	36,7	T	2 200,00 Kč	80 652,00 Kč
013	573211111	Postřik živичný spojovací z asfaltu v množství 0,60 kg/m2	560,0	M2	17,00 Kč	9 520,00 Kč
014	577144121	Asfaltový beton vrstva obrusná ACO 11 (ABS) tl 50 mm š přes 3 m z nemodifikovaného asfaltu	560,0	M2	305,00 Kč	170 800,00 Kč
015	599141111	Vyplnění spár mezi silničními dílci živичnou záplvkou - PVH	51,0	M	115,00 Kč	5 865,00 Kč
016	569911130R	Zpevnění krajnic a napojení vjezdů ŠD fr. 0-22 tl 50 mm	112,0	M2	100,00 Kč	11 200,00 Kč
017	70032222	VRN - vedlejší rozpočtové náklady	1,0	soubor	1 500,00 Kč	1 500,00 Kč
018	34403000	Dopravní opatření po dobu prací	1,0	soubor	2 500,00 Kč	2 500,00 Kč
019	1460010000r	Vytyčení inženýrských sítí	1,0	soubor	4 000,00 Kč	4 000,00 Kč
Celkem bez DPH					371 411,20 Kč	
DPH 21%					77 996,35 Kč	
Celkem včetně DPH					449 407,55 Kč	

Se sídlem a firmou DCCM a.
 Opatovská 419/3a
 403 02 Děšín I
 tel.: 412 704 821
 DIČ: CZ020131

Lokalita č. 2 - Propojka Království-Valdek

Pořadí	Kód	Název	Množství m.j.	M.j.	Odbyt jedn. orig.	Odbyt celk.
001	919735112	Rezáni stávajícího živичného krytu hi do 100 mm - včetně vybourání - napojení zápichu	25,000	M2	285,00	7125,00
002	997013501	Odvoz asfaltobetonu a vybouraných hmot na skládku nebo meziskládku do 1 km se složením	5,600	T	165,00	1089,00
003	997013509	Příplatek k odvozu asfaltobetonu a vybouraných hmot na skládku ZKD 1 km přes 1 km	164,0	T	20,00 Kč	3 280,00 Kč
004	171201211	Poplatek za uložení asfaltobetonu na skládce (skládkovné)	6,6	T	220,00 Kč	1 452,00 Kč
005	181951102	Čištění vozovek metením strojné podkladu nebo krytu betonového nebo živичného	3993,5	m2	10,00 Kč	39 935,00 Kč
006	572131311	Vyrovnání povrchu asfaltobetonovou směsí ACO 115	261,900	T	1300,00	340470,00
007	573211109	Postřik živичný spojovací z asfaltu v množství 0,50 kg/m2	3993,500	M2	16,00	63896,00
008	57744121	Asfaltový beton vrstva obrusná ACO 11 (ABS) tř. i tl 50 mm - finišerem	3993,500	M2	285,00	1138147,50
009	599741111	Vypínění spár mezi silničními dílci živичnou závlivkou - PVH	25,000	M	115,00	2875,00
010	569911308	Zpevnění krajnic ŠD fr. 0-22 tl 50 mm	1250,0	M2	66,00 Kč	82 500,00 Kč
011	034403000	Dopravní opatření po dobu prací	1,000	kpl	2500,00	2500,00
012	70002222	VRN - vedlejší rozpočtové náklady	1,0	soubor	1 500,00 Kč	1 500,00 Kč
Celkem bez DPH					1 684 769,50 Kč	
DPH 21%					353 801,60 Kč	
Celkem včetně DPH					2 038 571,10 Kč	

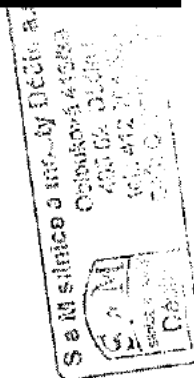

Lokalita č. 3 - Propojka Riegrova/Husova

Pořadí	Kód	Název	Množství (m.j.)	M.j.	Odbyt jedn. orig.	Odbyt celk.
001	919735112r	Řezání stávajícího živitného krytu hl do 100 mm; s vybouráním - napojení zápichu	13,0	M2	285,00 Kč	3 705,00 Kč
002	997013501	Odvoz asfaltobetonu a vybouraných hmot na skládku nebo meziskládku do 1 km se složením	3,300	T	165,00	544,50
003	997013509	Příplatek k odvozu asfaltobetonu a vybouraných hmot na skládku ZKD 1 km přes 1 km	82,0	T	20,00 Kč	1 640,00 Kč
004	171201211	Poplatek za uložení asfaltobetonu na skládce (skládkovné)	3,3	T	220,00 Kč	726,00 Kč
005	899334444	Výšková úprava vodovodního poklopku do 200 mm	2,0	KUS	1 300,00 Kč	2 600,00 Kč
006	752656588	Výšková úprava uliční vpusti do 200 mm	6,0	KUS	2000,00	12 000,00 Kč
007	565135121	Asfaltový beton vrstva podkladní ACP 16 (obalované kamenivo OKS) tl 50 mm š přes 3 m	595,000	M2	297,00	176 715,00 Kč
008	181951102	Úprava plátně v hornině tř. 1 až 4 se zhutněním	595,000	M2	25,00	14 875,00 Kč
009	573111112	Postřík živitný infiltranční s posypem z asfaltu 1 kg/m2	595,000	M2	18,00	10 710,00 Kč
010	573211109	Postřík živitný spojovací z asfaltu v množství 0,50 kg/m2	595,000	M2	16,00	9 520,00 Kč
011	577444121	Asfaltový beton vrstva obrusná ACO 11 (ABS) tř. tl 50 mm - finišerem	595,000	M2	305,00	181 475,00 Kč
012	599141111	Vyplnění spár mezi silničními dílci živitnou závlivkou - PVH	13,000	M	115,00 Kč	1 495,00 Kč
013	569911130R	Zpevnění krajnic a vjezdů ŠD fr. 0-22 tl 50 mm	170,0	M2	100,00 Kč	17 000,00 Kč
014	70002222	VRN - vedlejší rozpočtové náklady	1,0	soubor	1 500,00 Kč	1 500,00 Kč
015	34403000	Dopravní opatření po dobu prací	1,0	soubor	2 500,00 Kč	2 500,00 Kč
016	460010000r	Vytýčení inženýrských sítí	1,0	soubor	4000,00	4 000,00 Kč
Celkem bez DPH					441 005,50 Kč	
DPH 21%					92 611,16 Kč	
Celkem včetně DPH					533 616,66 Kč	

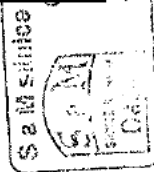
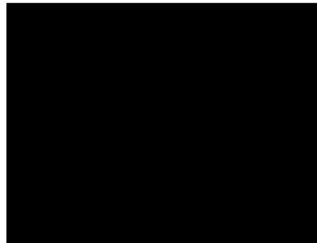

01/01/01

REKAPITULACE STAVBY

Kód: 20211223
Stavba: Chodníky zámecký park R1

KSO:
Místo: Šluknov

CC-CZ:
Datum: 25.01.2022

Zadavatel:
Město Šluknov

IČ:
DIČ:

Uchazeč:
SaM silnice a mosty Děčín a.s.

IČ: 25042751
DIČ: CZ25042751

Projektant:

IČ:
DIČ:

Zpracovatel:
J. Nešněra

IČ:
DIČ:

Poznámka:

Cena bez DPH			685 773,72
DPH základní snížená	Sazba daně 21,00%	Základ daně 685 773,72	Výše daně 144 012,48
	15,00%	0,00	0,00
Cena s DPH v CZK			829 786,20

Projektant

Zpracovatel

Datum a podpis:

.....
Razítko

Datum a podpis:

.....
Razítko

Objednavatel

Uchazeč

Datum a podpis:

.....
Razítko

Datum a podpis:

.....
Razítko

Silnice a mosty Děčín a.s.
Oblouková 416/59
405 02 Děčín I
tel: 412 704 821
DIČ: CZ25042751

REKAPITULACE OBJEKTŮ STAVBY A SOUPISŮ PRACÍ

Kód: 20211223

Stavba: Chodníky zámecký park R1

Místo: Šluknov

Datum: 25.01.2022

Zadavatel: Město Šluknov

Projektant:

Uchazeč: SaM silnice a mosty Děčín a.s.

Zpracovatel: J. Nešněra

Kód	Popis	Cena bez DPH [CZK]	Cena s DPH [CZK]
Náklady z rozpočtů		685 773,72	829 786,20
20211223	Chodníky zámecký park R1	685 773,72	829 786,20

KRYCÍ LIST SOUPISU PRACÍ

Stavba:

Chodníky zámecký park R1

KSO:

Místo: Šluknov

CC-CZ:

Datum: 25.01.2022

Zadavatel:

Město Šluknov

IČ:

DIČ:

Uchazeč:

SaM silnice a mosty Děčín a.s.

IČ:

25042751

DIČ:

CZ25042751

Projektant:

IČ:

DIČ:

Zpracovatel:

J. Nešněra

IČ:

DIČ:

Poznámka:

Cena bez DPH

685 773,72

DPH základní
snížená

Základ daně
685 773,72
0,00

Sazba daně
21,00%
15,00%

Výše daně
144 012,48
0,00

Cena s DPH

v CZK

829 786,20

Projektant

Zpracovatel

Datum a podpis:

Razítko

Datum a podpis:

Razítko

Objednavatel

Uchazeč

Datum a podpis:

Razítko

Datum a podpis:

Razítko

SaM silnice a mosty Děčín a.s.
Oblouková 418/39
405 02 Děčín I
tel: 412 704 521
DIČ: CZ25042751

REKAPITULACE ČLENĚNÍ SOUPISU PRACÍ

Stavba:

Chodníky zámecký park R1

Místo:

Šluknov

Datum:

25.01.2022

Zadavatel:

Město Šluknov

Projektant:

Uchazeč:

SA M silnice a mosty Děčín a.s.

Zpracovatel:

J. Nešněra

Kód dílu - Popis

Cena celkem [CZK]

Náklady ze soupisu prací

685 773,72

HSV - Práce a dodávky HSV

685 773,72

1 - Zemní práce	74 499,60
2 - Zakládání	9 699,12
5 - Komunikace pozemní	532 665,00
9 - Ostatní konstrukce a práce, bourání	17 325,00
997 - Přesun sutě	51 585,00

SOUPIS PRACÍ

Stavba:

Chodníky zámecký park R1

Místo:

Šluknov

Datum: 25.01.2022

Zadavatel:

Město Šluknov

Projektant:

Uchazeč:

SAF silnice a mosty Děčín a.s.

Zpracovatel: J. Nešněra

PČ	Typ	Kód	Popis	MJ	Množství	J.cena [CZK]	Cena celkem [CZK]	Cenová soustava
Náklady soupisu celkem							685 773,72	
D	HSV		Práce a dodávky HSV				685 773,72	
D	1		Zemní práce				74 499,60	
1	K	113107213	Odstanění podkladu z kamenná těženého tl 300 mm strojně pl přes 200 m ² Odstanění podkladů nebo kříží strojně písčty jednotlic přes 200 m ² s přímístěním hmot na skládku na vzdálenosti do 20 m nebo s naložením na dopravní prostředek z kamenná těženého, o tl. vrstvy přes 200 do 300 mm	m2	363,000	50,00	18 150,00	CS ÚRS 2021 02
	PP							
2	K	113203111	Vytřetí obrub z dlažebních kostek Vytřetí obrub z vyběračním lžím, s přečistěním hmot na skládku na vzdálenosti do 3 m nebo s naložením na dopravní prostředek z dlažebních kostek 85*45+14*7+30	m	181,000	60,00	10 860,00	CS ÚRS 2021 02
	PP							
	VV				181,000			
3	K	132251102	Hloubení rýh nezapažených š do 600 mm v hornině třídy těžitelnosti I skupiny 3 objem do 50 m ³ strojně Hloubení nezapažených rýh šířky do 600 mm hloubně s urovňováním dna do předepsaného profilu a spádu v hornině třídy těžitelnosti I skupiny 3 přes 20 do 50 m ³ 180*0,5*0,5*rozšíření 0,3*0,3*6*6*drenáž Součet	m3	48,240	650,00	31 356,00	CS ÚRS 2021 02
	PP							
	VV				45,000			
	VV				3,240			
	VV				48,240			
4	K	162651112	Vodorovné přemístění píes 4 000 do 5000 m výkopku/sypání z horniny třídy těžitelnosti I skupiny 1 až 3 Vodorovné přemístění výkopku nebo sypání po suchu na obvyklém dopravním prostředku, bez naložení výkopku, avšak se složením bez rozhraní z horniny třídy těžitelnosti I skupiny 1 až 3 na vzdálenosti píes 4 000 do 5 000 m	m3	48,240	140,00	6 753,60	CS ÚRS 2021 02
	PP							
5	K	161411131	Založení parkového trávníku výsevem plochy do 1000 m ² v rovině a ve svahu do 1:5 Založení trávníku na půdě předem připravené plochy do 1000 m ² výsevem včetně stažení parkového v rovině nebo na svahu do 1:5	m2	180,000	18,00	3 240,00	CS ÚRS 2021 02
	PP							
6	M	00572410	osivo směs travní parková osivo směs travní parková	kg	2,700	200,00	540,00	CS ÚRS 2021 02
	PP							
	VV				2,700			
7	K	181951111	Úprava pláň v hornině třídy těžitelnosti I skupiny 1 až 3 bez zhutnění strojně Úprava pláň v hornině třídy těžitelnosti I skupiny 1 až 3 bez zhutnění	m2	180,000	20,00	3 600,00	CS ÚRS 2021 02
	PP							
D	2		Zakládání				9 699,12	
8	K	211531111	Výplň odvodňovacích žebor nebo trativodů kamenivem hrubým drceným frakce 16 až 63 mm Výplň kamenivem do rýh odvodňovacích žebor nebo trativodů bez zhutnění, s úpravou povrchu výplně kamenivem hrubým drceným frakce 16 až 63 mm 0,3*0,3*6*6	m3	3,240	1 386,00	4 497,12	CS ÚRS 2021 02
	PP							
	VV				3,240			
9	K	212755214	Trativody z drenážních trubek plastových flexibilních D 100 mm bez lože Trativody bez lože z drenážních trubek plastových flexibilních D 100 mm 36	m	36,000	100,00	3 600,00	CS ÚRS 2021 02
	PP							
	VV				36,000			
10	K	213141111	Zřízení vrstvy z geotextilie v rovině nebo ve sklonu do 1:5 š do 3 m Zřízení vrstvy z geotextilie filtrační, separační, odvodňovací, ochranné, výlučné nebo protierozní v rovině nebo ve sklonu do 1:5, šířky do 3 m 6*6*0,5	m2	18,000	20,00	360,00	CS ÚRS 2021 02
	PP							
	VV				18,000			
11	M	69311061	geotextilie netkaná PES 300 g/m ² geotextilie netkaná PES 300 g/m ² 18*1,15 *Přepočtené koeficientem množství	m2	20,700	60,00	1 242,00	CS ÚRS 2021 02
	PP							
	VV				20,700			
D	5		Komunikace pozemní				532 665,00	
12	K	564732111	Podklad z vibrovaného šterku VŠ tl 100 mm Podklad nebo kryt z vibrovaného šterku VŠ s rozprostřením, vibrováním a zhutněním, po zhutnění tl. 100 mm 363*stávající podklad	m2	363,000	165,00	59 895,00	CS ÚRS 2021 02
	PP							
	VV				363,000			
13	K	564752111	Podklad z vibrovaného šterku VŠ tl 150 mm Podklad nebo kryt z vibrovaného šterku VŠ s rozprostřením, vibrováním a zhutněním, po zhutnění tl. 150 mm 90*rozšíření	m2	90,000	220,00	19 800,00	CS ÚRS 2021 02
	PP							
	VV				90,000			
14	K	564761111	Podklad z kamenná hrubého drceného vel. 32-63 mm tl 200 mm Podklad nebo kryt z kamenná hrubého drceného vel. 32-63 mm s rozprostřením a zhutněním, po zhutnění tl. 200 mm 180*0,5	m2	90,000	255,00	22 950,00	CS ÚRS 2021 02
	PP							
	VV				90,000			
15	K	594111111	Dlažba z lomového kamene s provedením lože z kamenná těženého Dlažba nebo přídlažba z lomového kamene formásky upraveného rgolového v ploše vodorovně nebo ve sklonu tl. do 250 mm, bez vpočtení spár, s provedením lože tl. 60 mm z kamenná těženého 363*90	m2	453,000	840,00	380 520,00	CS ÚRS 2021 02
	PP							
	VV				453,000			

16

PČ	Typ	Kód	Popis	MJ	Množství	J.cena [CZK]	Cena celkem [CZK]	Cenová soustava
16	K	594511111	Dlažba z lomového kamene s provedením lože z betonu	m2	45,000	1 100,00	49 500,00	CS ÚRS 2021 02
	PP		Dlažba z lomového kamene jemně upraveného rigidového v ploše vodorovné nebo ve sklonu tl. do 250 mm, bez vyplnění spár, s provedením lože tl. 50 mm z betonu		45,000			
	VV		180*0,25*obruba s využitím původního očištěného kamene					
	D	9	Ostatní konstrukce a práce, bourání				17 325,00	
17	K	916991121	Lože pod obrubníky, krajníky nebo obruby z dlažebních kostek z betonu prostého	m3	4,500	3 850,00	17 325,00	CS ÚRS 2021 02
	PP		Lože pod obrubníky, krajníky nebo obruby z dlažebních kostek z betonu prostého tř. C 16/20		4,500			
	VV		180*0,25*0,1					
	D	997	Přesun sutě				51 585,00	
18	K	997013501	Odvoz sutí a vybouraných hmot na skládku nebo meziskládku do 1 km se složením	t	181,000	205,00	37 105,00	CS ÚRS 2021 02
	PP		Odvoz sutí a vybouraných hmot na skládku nebo meziskládku se složením, na vzdálenost do 1 km					
19	K	997013509	Příplatek k odvozu sutí a vybouraných hmot na skládku ZKD 1 km přes 1 km	t	724,000	20,00	14 480,00	CS ÚRS 2021 02
	PP		Odvoz sutí a vybouraných hmot na skládku nebo meziskládku se složením, na vzdálenost Příplatek k ceně za každý další započítaný 1 km přes 1 km		181,000			
	VV		181		181,000			
	VV		181*4 Přepočtené koeficientem množství		724,000			

